

IESS

INSTITUTO DE ESTUDOS
DE SAÚDE SUPLEMENTAR

NAB 84

Data base: **Junho/2023**

Publicado em: **Agosto/2023**

Análise ESPECIAL

AUTOR: **BRUNO MINAMI**

REVISÃO: **AMANDA REIS, FELIPE DELPINO E NATALIA LARA**

SUPERINTENDENTE EXECUTIVO: **JOSÉ CECHIN**



Minas Gerais é o segundo maior Estado em número de beneficiários de planos médico-hospitalares

A 84ª edição da NAB revelou o panorama de junho de 2023, marcando o fechamento do primeiro semestre deste ano com total de 50,8 milhões de beneficiários com assistência médico-hospitalar. Neste mesmo mês, destaca-se que o Estado de Minas Gerais (MG) registrou 5,7 milhões de vínculos, assinalando o ápice desde o ano 2000, que marca o início da série histórica (Gráfico A1).

Entre set/16 e mar/20, MG manteve relativa estabilidade em seu número de beneficiários, mantendo-se em média de 5,0 milhões de vínculos. Contudo, o período entre jun/20 e jun/23 apresentou incremento de 684 mil beneficiários. Tal aceleração culminou na ultrapassagem de MG sobre o Estado do Rio de Janeiro (em número de beneficiários) a partir de set/21 (Gráfico A1). Assim, Minas Gerais firmou-se como o segundo Estado com maior número de beneficiários de planos de saúde médico-hospitalares, atrás apenas de São Paulo, que contabilizou 18,3 milhões de beneficiários.

Os dados mais recentes, derivados do Censo 2022, conduzido pelo Instituto Brasileiro de Geografia e Estatística (IBGE), estimam a população de Minas Gerais em cerca de 20,5 milhões¹ de habitantes para o ano de 2022. Portanto, entende-se que 27,7% da população mineira possui acesso a planos de assistência médico-hospitalar, evidenciando a relevância desse setor no contexto Estadual.

Gráfico A1. Evolução do número de beneficiários vinculados a planos médico-hospitalares nos Estados de Minas Gerais e Rio de Janeiro entre jun/00 e jun/23.

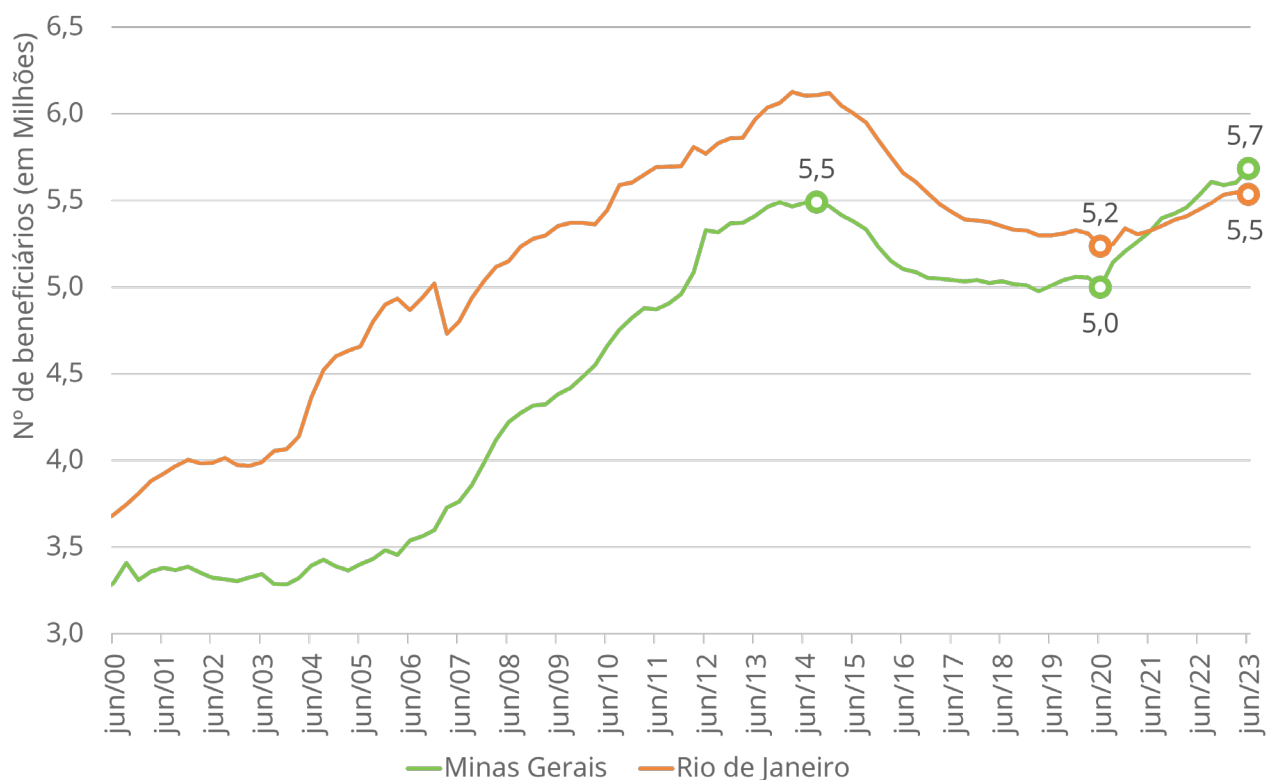

Fonte: SIB/ANS/MS - 06/2023. Dado extraído e elaborado pelo IESS em 08/08/2023.

¹ Em 2022, o IBGE estimou que MG tinha 20.538.718 habitantes. O Estado fica atrás apenas de São Paulo (SP), com 44.420.459 habitantes. Fonte: Censo 2022 do IBGE.

Entre junho de 2022 e junho de 2023, constatou-se incremento de 151,2 mil beneficiários em Minas Gerais. Ao examinarmos os dados segmentados por faixas etárias, é notório que, no mesmo período, ocorreu aumento em todas as grandes categorias etárias: crescimento de 80,4 mil beneficiários (+2,4%) entre 20 e 59 anos de idade, acréscimo de 36,3 mil (+2,7%) entre 0 e 19 anos, e aumento de 34,5 mil (+4,4%) entre os com 60 anos ou mais (Tabela A1).

Tabela A1. Beneficiários de planos médico-hospitalares por faixa etária. Minas Gerais, jun/22, mar/23 e jun/23.

FAIXA ETÁRIA	JUN/22	MAR/23	JUN/23	VAR. TRIMESTRAL (MAR/23 A JUN/23)		VAR. ANUAL (JUN/22 A JUN/23)	
				N	%	N	%
0 a 18 anos	1.346.924	1.363.493	1.383.202	19.709	1,4	36.278	2,7
19 a 58 anos	3.398.065	3.430.275	3.478.487	48.212	1,4	80.422	2,4
59 anos ou mais	787.090	810.795	821.539	10.744	1,3	34.449	4,4
TOTAL DE BENEFICIÁRIOS	5.532.085	5.604.569	5.683.234	78.665	1,4	151.149	2,7

Fonte: SIB/ANS/MS - 06/2023. Dados extraídos pelo IESS em 08/08/2023.

Na mesma comparação anual, foi observado aumento significativo de 169,6 mil beneficiários (+4,3%) nos planos coletivos empresariais. No entanto, nos planos coletivos por adesão, registrou-se queda de 11,5 mil beneficiários (-1,3%), e nos planos individuais ou familiares, houve redução de 5,9 mil beneficiários (-0,9%) (Tabela A2).

Tabela A2. Beneficiários de planos médico-hospitalares por tipo de contratação. Minas Gerais, jun/22, mar/23 e jun/23.

TIPO DE CONTRATAÇÃO	JUN/22	MAR/23	JUN/23	VAR. TRIMESTRAL (MAR/23 A JUN/23)		VAR. ANUAL (JUN/22 A JUN/23)	
				N	%	N	%
Individual ou familiar	661.038	652.720	655.167	2.447	0,4	-5.871	-0,9
Total de coletivos	4.862.123	4.943.892	5.020.217	76.325	1,5	158.094	3,3
Coletivo empresarial	3.971.634	4.066.584	4.141.243	74.659	1,8	169.609	4,3
Coletivo por adesão	890.489	877.308	878.974	1.666	0,2	-11.515	-1,3
Não informado	8.924	7.957	7.850	-107	-1,3	-1.074	-12,0
TOTAL DE BENEFICIÁRIOS	5.532.085	5.604.569	5.683.234	78.665	1,4	151.149	2,7

Fonte: SIB/ANS/MS - 06/2023. Dados extraídos pelo IESS em 08/08/2023.

Conclusão

Em síntese, esta análise ressalta que o incremento de 151,2 mil beneficiários ao longo do período de 12 meses, encerrados em junho de 2023, encontra sua justificativa principalmente no desempenho positivo constatado em todas as grandes faixas etárias, bem como nos planos coletivos empresariais – modalidades ofertadas pelas empresas aos seus colaboradores (cujo desempenho está intrinsecamente vinculado à economia da região).

Dados oriundos do Caged corroboram esse cenário, ao revelar aumento no estoque de empregos formais em Minas Gerais no intervalo entre junho de 2022 e junho de 2023, com crescimento de 173,8 mil vagas (+3,9%). No último mês analisado, a distribuição predominante do emprego formal no Estado concentrou-se nos setores de Serviços (2,0 milhões), Comércio (1,0 milhão) e Indústria (971,5 mil) - segmentos que historicamente tendem a oferecer o benefício de planos de saúde aos seus colaboradores.

Nesse contexto, é razoável antecipar que, à medida que o emprego formal mantenha um ritmo de crescimento nos próximos meses, é provável que o número de beneficiários também continue a aumentar, refletindo a correlação entre a dinâmica econômica e a demanda por planos de saúde.

Fontes

- I ANS. Sala de situação: https://www.ans.gov.br/images/stories/Materiais_para_pesquisa/Perfil_setor/sala-de-situacao.html. Dados extraídos dia: 08/08/2023.
- I População - IBGE. Censo 2022. Disponível em: <https://censo2022.ibge.gov.br/panorama/>.
- I BRASIL. Ministério do Trabalho. Novo Caged. Dados extraídos pelo IESS em 08/08/2023. Disponível em: <http://pdet.mte.gov.br/novo-caged>

Notas Técnicas

- I Ao citar o termo beneficiário, o IESS reconhece a nota técnica da ANS/Tabnet: “um beneficiário pode possuir mais de um plano e assim constar no sistema tantas vezes quantos forem os vínculos que possuir com planos privados de assistência à saúde.” (Disponível em: http://www.ans.gov.br/anstabnet/notas_beneficiario.htm).
- I Os dados estão sujeitos a revisão pela Agência Nacional de Saúde Suplementar (ANS), Novo Caged ou qualquer outra fonte citada. Por tal motivo, o IESS coloca a data de extração e elaboração dos dados apresentados.
- I Para o cálculo da taxa de cobertura, dividiu-se o número de beneficiários pela projeção das populações mensais para o 1º dia de cada mês do IBGE (Período 2000-2030, Revisão 2018). Desse modo, é possível encontrar valores das taxas de cobertura divergentes daqueles divulgados pela ANS, a qual divulga os dados baseados na população brasileira de 2012.

Equipe

Superintendente Executivo **JOSÉ CECHIN**

Pesquisadora **AMANDA REIS A. SILVA**

Pesquisador **BRUNO MINAMI**

Pesquisador **FELIPE DELPINO**

Pesquisadora **NATALIA LARA**

Projeto Gráfico: Daniela Jardim & Rene Bueno
Ilustrações: Yurlick / Freepik



IESS

***INSTITUTO DE ESTUDOS
DE SAÚDE SUPLEMENTAR***

Rua Joaquim Floriano 1052 • conj. 42
CEP 04534 004 • Itaim • São Paulo/SP
(11) 3706.9747
contato@iess.org.br
www.iess.org.br